

MEWATEC[®]

something better

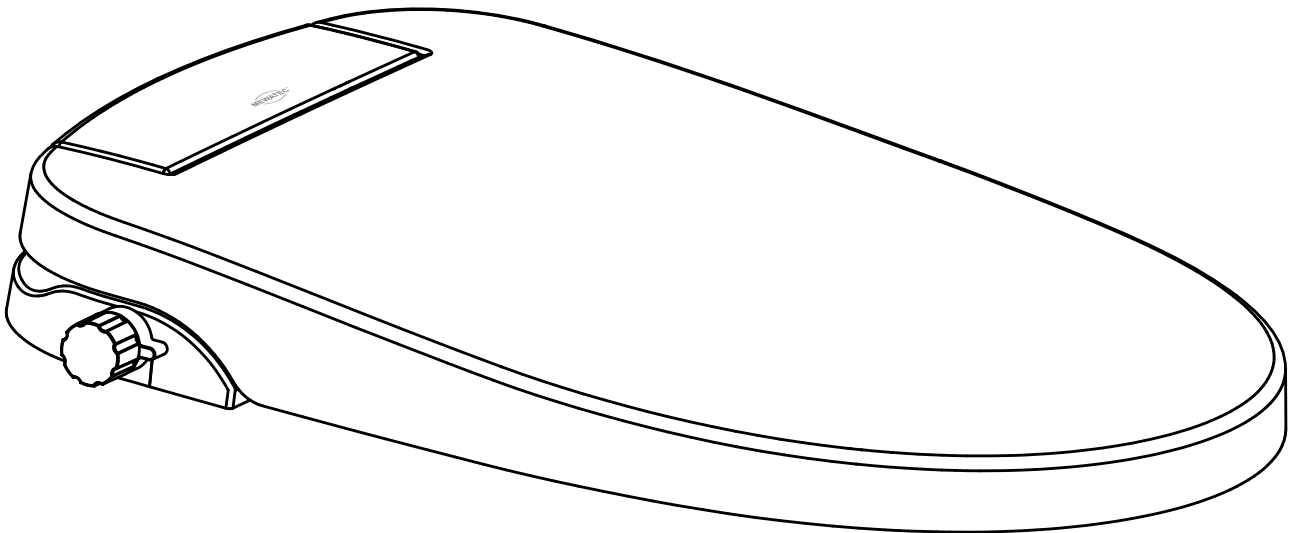

BEDIENUNGSANLEITUNG

MEWATEC Dushlet[®] Nevada Premium

Nichtelektronischer Dusch-WC Aufsatz

MEWATEC - Die Dusch-WC Marke.



Vielen Dank, dass Sie sich für ein
MEWATEC Dusch-WC entschieden haben.



DUSHLET® - DAS ORIGINAL.

INHALT

MEWATEC GARANTIEVERSPRECHEN MewaProtect®	4
ALLGEMEINE ANGABEN	5
Sicherheitshinweise	
PRODUKTBESCHREIBUNG	6
Übersicht	
Lieferumfang	
Anschlusszubehör (optional)	
INSTALLATION UND INBETRIEBNAHME	8
Vorbereitung	
Installation der Grundplatte	
Dusch-WC aufsetzen	
Fixieren des Dusch-WCs	
INSTALLATION DES WASSERANSCHLUSSES	10
Anschlussvarianten bei bestehender Toilette	
Neuinstallation	
Abschließende Prüfung der Installation	
BEDIENUNG	11
Duschfunktion	
PFLEGE UND WARTUNG	12
Gehäuse reinigen	
Duscharm reinigen	
MEWATEC quickrelease® System	
Rückflussverhinderer reinigen	
Rückflussverhinderer ersetzen	
Duschkopf ersetzen	
Undichtigkeit am Wasserschlauch beheben	
KALKSCHUTZFILTER	13
FEHLERBEHEBUNG	14
TECHNISCHE DATEN & ZEICHNUNG	14
ENTSORGUNG	16
IMPRESSUM	17

ALLGEMEINE ANGABEN

Bitte lesen Sie die Bedienungsanleitung vor der Installation und Nutzung Ihres neuen Dusch-WCs sorgfältig durch und bewahren Sie sie für späteres Nachschlagen stets an einem für Sie zugänglichen Ort auf.

Bestimmungsgemäße Verwendung

Ein Dusch-WC dient der komfortablen Reinigung des Anal- bzw. vaginalen Bereiches aller Altersgruppen nach dem Toilettengang sowie je nach Modell, der Trocknung mit Hilfe eines Warmluftföhns. Sollte das Gerät zu einem anderen als dem hier erwähnten Zweck verwendet werden, erlischt automatisch jeglicher Haftungs- und Gewährleistungsanspruch.

SICHERHEITS- & WARNHINWEISE

Die nachfolgenden Sicherheits- & Warnhinweise gelten über den gesamten Lebenszyklus des Produktes:

- Stellen Sie sich nicht auf die Toilettenbrille. Stellen oder setzen Sie sich nicht auf den Deckel.
- Schützen Sie die Bedieneinheit vor außergewöhnlicher Belastung.
- Rauchen Sie nicht auf oder in der Nähe des Gerätes.
- Installieren Sie Anschlussschläuche, Kalkschutzfilter und Verbinder nur handfest. Verwenden Sie keine Zangen oder Schraubenschlüssel.
- Achten Sie darauf, dass Schläuche nicht verdreht oder unter Spannung verbunden werden.
- Prüfen Sie vor der Inbetriebnahme alle Verbindungen auf ihre Dichtigkeit.
- Benutzen Sie ausschließlich das Originalzubehör.
- Verwenden Sie keine alten Druckschläuche.
- Benutzen Sie kein Brunnenwasser. Ausschließlich städtisches Leitungstrinkwasser darf verwendet werden!
- Spritzen oder gießen Sie kein Wasser über das Gerät.
- Führen Sie keine eigenständigen Reparaturen an dem Gerät durch. Kontaktieren Sie hierzu unser Service-Team.
- Kinder sollten das Dusch-WC unter Aufsicht benutzen.
- Betreiben Sie Ihr neues Dusch-WC ausschließlich in frostfreien Räumen und bewahren Sie es frostsicher auf.
- Bei längerer Nichtbenutzung Ihres Dusch-WCs drehen Sie das Wasser ab.
- Setzen Sie das Dusch-WC keiner direkten Sonneneinstrahlung oder UV-Strahlung aus.
- Urinieren Sie nicht auf den Sitz oder in die Duscharmöffnung. Dies kann zu Verfärbungen des Duscharsms und Fehlfunktionen führen.
- Reinigen Sie das Gerät nicht mit Verdünnern, Lösungsmitteln, Benzinen, Scheuer- oder Bleichmitteln, sondern mit einem neutralen Reinigungsmittel, um Sachschaden durch Reinigungsmittel zu verhindern.
- Verwenden Sie für die Reinigung keine rauen Nylontücher oder Kratzschwämme, sondern ein weiches Tuch.
- Sorgen Sie für Kalkschutz bzw. kalkfreies Wasser.
- Verwenden Sie dringend die vom Hersteller empfohlenen Kalkschutz- bzw. Sedimentfilter.
- Die durch Rohrbrüche entstehenden Sedimente zerstören Ihr Dusch-WC. Kalk im Trinkwasser kann ebenso das Dusch-WC zerstören. Wechseln Sie deshalb Ihren Kalkschutzfilter regelmäßig je nach Härtegrad des Wassers in Ihrer Ortschaft (empfohlener Wechsel bei mittlerem Härtegrad ca. 4-mal pro Jahr).

MEWATEC GARANTIEVERSPRECHEN MewaProtect®

Ihr MEWATEC Produkt ist durch das Investitionsschutzpaket MewaProtect® bestens abgesichert! Das MEWATEC Garantieverprechen gilt zusätzlich zur gesetzlichen Gewährleistung und bietet Ihnen so einen idealen Rundumschutz. MewaProtect® ist automatisch beim Kauf über WACOR.de und MEWATEC.com inklusive. Beim Kauf über externe Plattformen kann MewaProtect® nachträglich hinzugebucht werden.



Eine ausführliche Erläuterung zu dem MEWATEC Garantieverprechen finden Sie unter mewatec.com/garantie.

PRODUKTBESCHREIBUNG





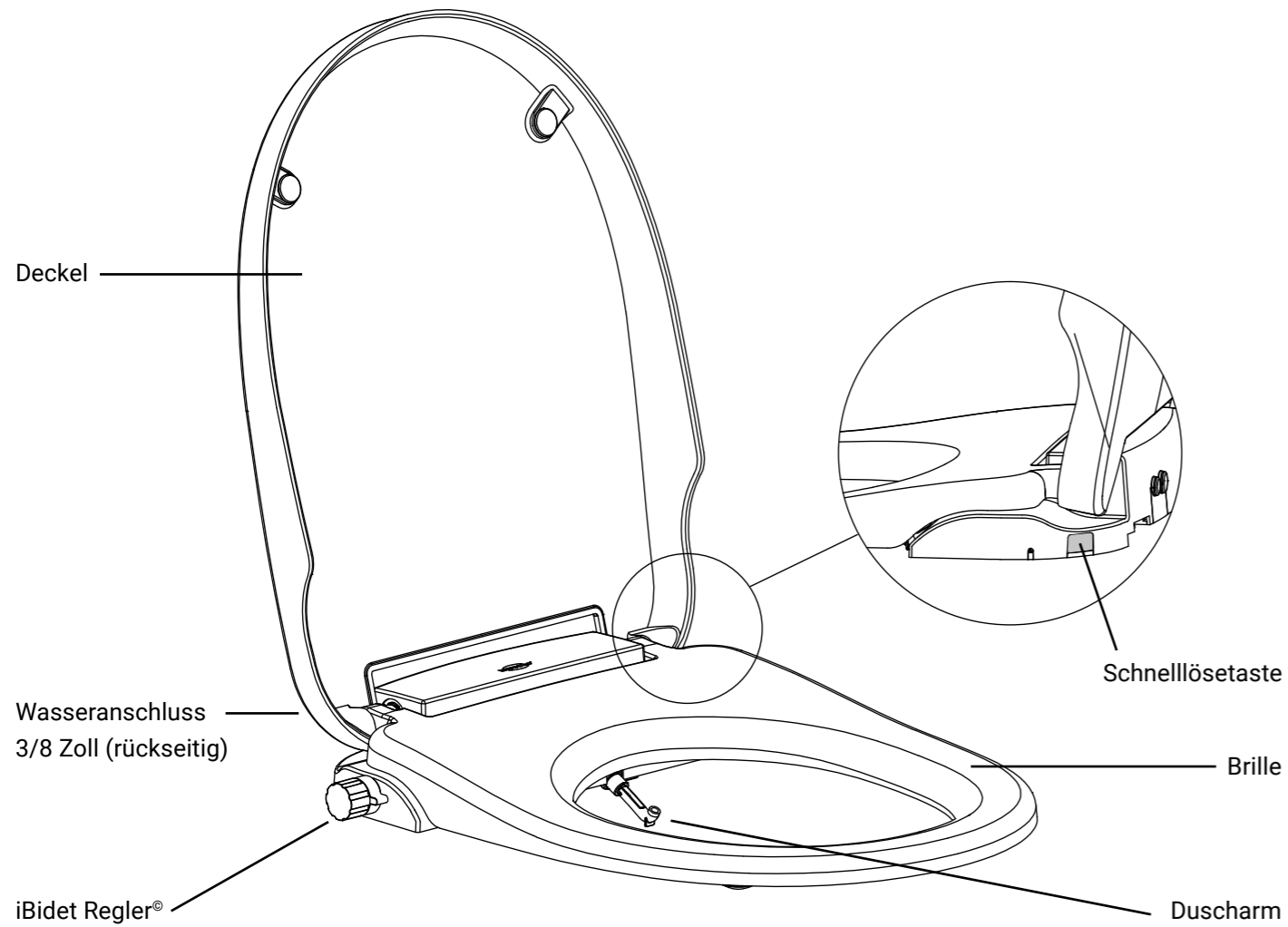

Das MEWATEC Dushlet® Nevada Premium ist ein WC-Aufsatz mit integrierter Duschfunktion. Es benötigt für den Betrieb keinen Strom. Es genügt ein Wasseranschluss, um es zu installieren. Das Dusch-WC Nevada Premium verfügt über einen Duscharm für Anal- und Ladydusche. Die Bedienung über den iBidet Regler® ist einfach und komfortabel.

Wir wünschen Ihnen ein gutes Gefühl Tag für Tag.

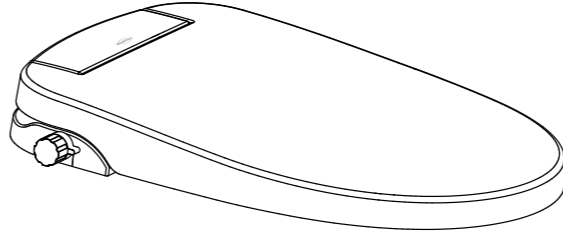
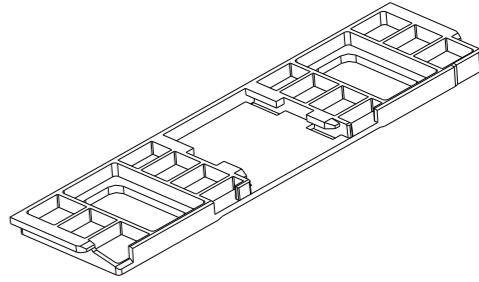
ÜBERSICHT

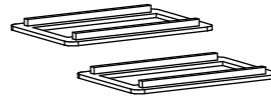

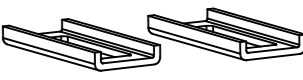
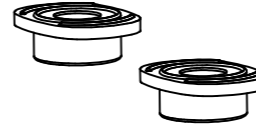
LIEFERUMFANG

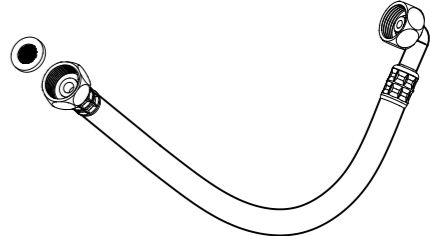
 <p>Dusch-WC</p>		 <p>Grundplatte</p>	
 <p>Bedienungsanleitung</p>	 <p>Anti-Rutsch-Gummis</p>	 <p>Edelstahlschrauben</p>	 <p>Montageplatten</p>
 <p>Unterlegscheiben</p>	 <p>Kontermuttern</p>	 <p>Edelstahl-Druckschlauch $\frac{3}{8} \times \frac{1}{2}$</p>	

ANSCHLUSSZUBEHÖR (OPTIONAL)

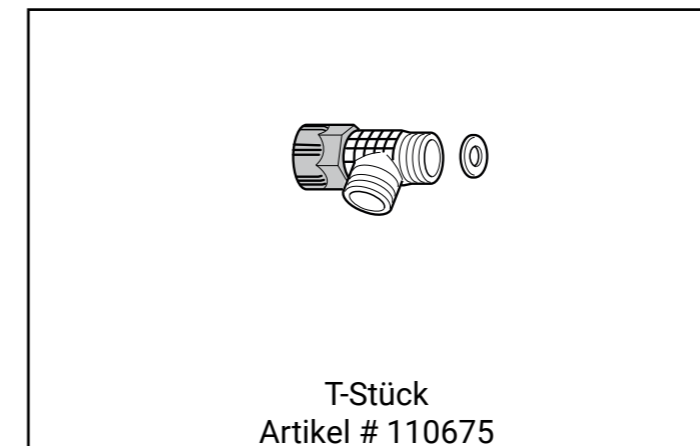

INSTALLATION UND INBETRIEBNAHME

VORBEREITUNG

Drehen Sie das Wasser ab und demontieren Sie den bisherigen WC-Sitz.

TIPP: Bewahren Sie die Montage-
teile sowie die bisherige Toiletten-
brille an einem sicheren Ort auf.

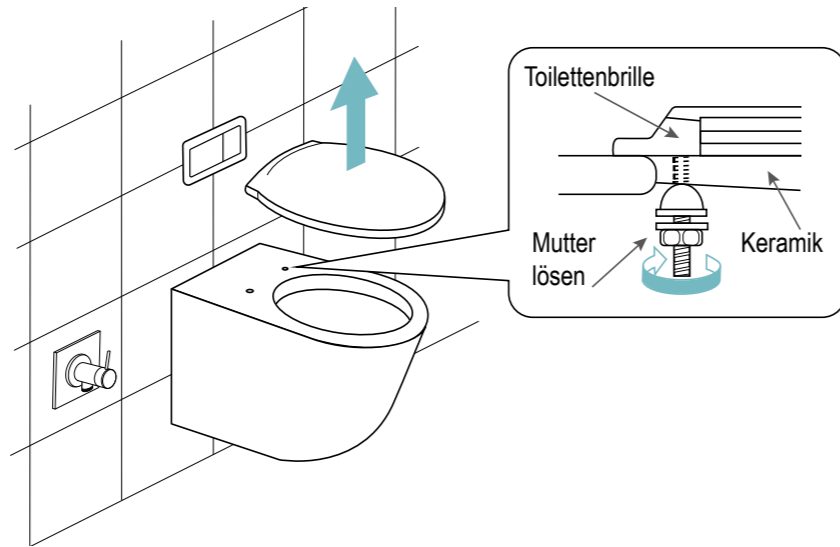

Legen Sie das Dusch-WC mit der Oberseite auf eine ebene Fläche. Halten Sie Schnelllösetaste gedrückt und ziehen Sie die Grundplatte vorsichtig mit der anderen Hand ab.

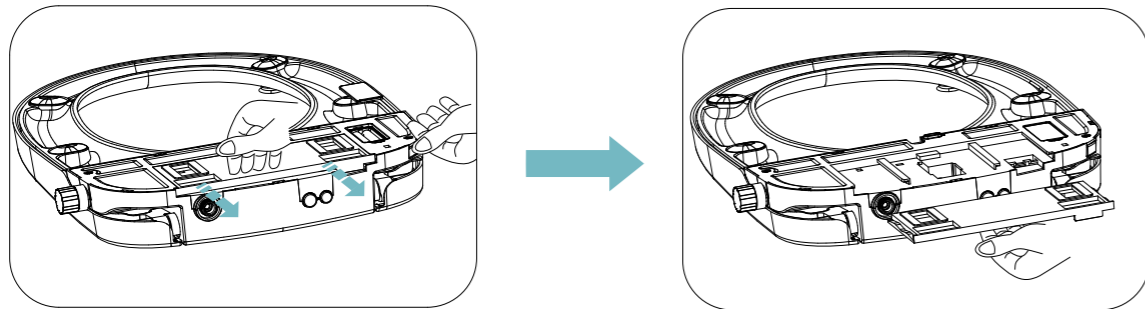

INSTALLATION DER GRUNDPLATTE

Stecken Sie die Befestigungsschrauben durch die Montageplatten und führen Sie die Schrauben durch die Grundplatte und die Anti-Rutsch-Gummis in die Keramik. Führen Sie die Schrauben durch die Unterlegscheiben und schrauben Sie die Kontermuttern von unten auf die Befestigungsschrauben. Ziehen Sie diese nun handfest an.

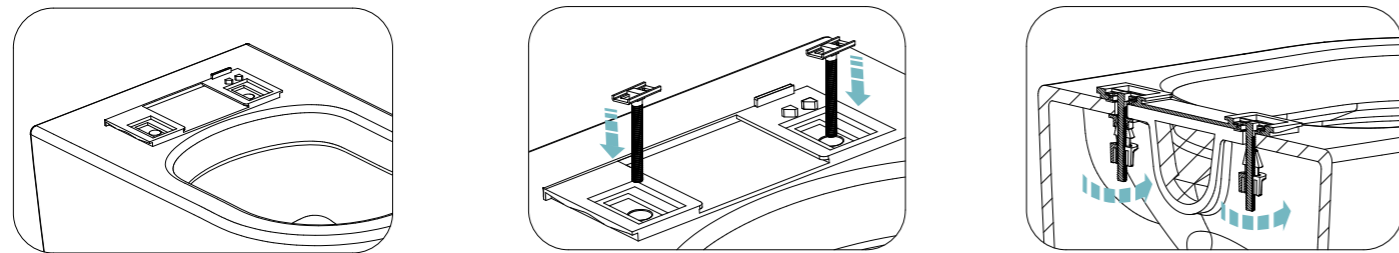

Sollten die mitgelieferten Schrauben für Ihre Keramik nicht passen, verwenden Sie bitte ein Befestigungs-Set des Keramikherstellers oder schauen nach passenden Optionen im WACOR Shop unter www.wacor.de.

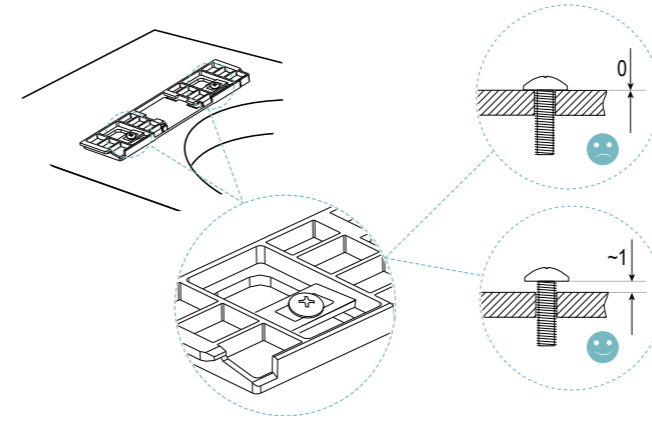

HINWEIS: Befestigen Sie die Schrauben zunächst nur leicht, da das Dusch-WC gegebenenfalls noch ausgerichtet werden muss.

DUSCH-WC AUFSETZEN

Setzen Sie nun das Dusch-WC auf die Keramik und schieben es in Richtung Grundplatte bis das Gerät mit einem hörbaren Klickgeräusch in die Schnelllösevorrichtung einrastet. Richten Sie Ihr Dusch-WC auf der Keramik aus.

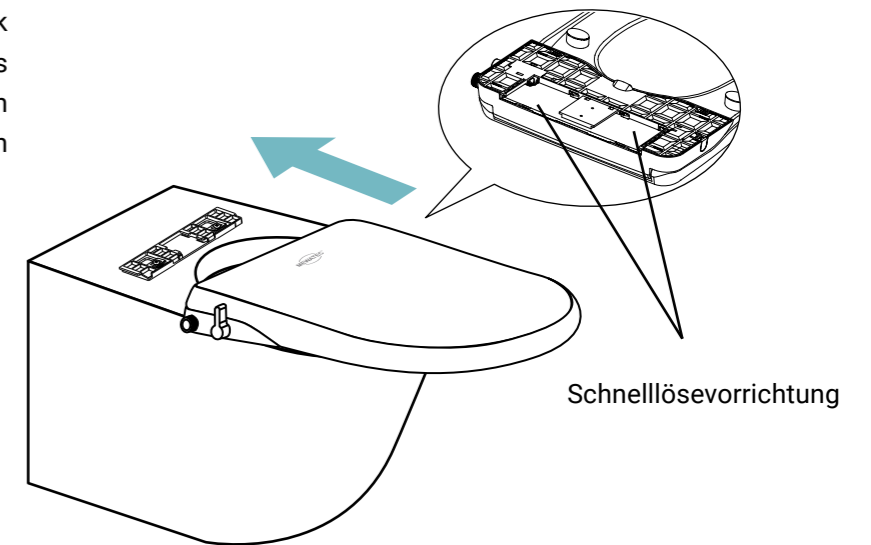

FIXIEREN DES DUSCH-WCs

Nachdem Sie das Dusch-WC ausgerichtet haben, können Sie die Schrauben nun von unten so fest anziehen, bis das Dusch-WC einen festen Sitz auf der Toilette hat.

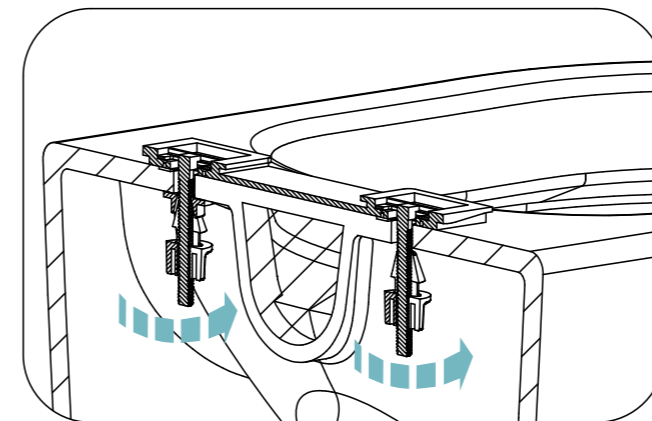

HINWEIS: Die Verbindungsschrauben sollten nach ca. einer Woche und erneut nach längerer Nutzung bei Bedarf handfest nachgezogen werden. Eine geringfügige Bewegung des Dusch-WCs auf der Keramik ist normal und stellt keinen Fehler dar.

INSTALLATION DES WASSERANSCHLUSSES

Das Dusch-WC lässt sich auf verschiedene Weisen mit Wasser versorgen. Je nach Ihren örtlichen Gegebenheiten unterscheiden sich die Anschlussarten. Das benötigte Zubehör erhalten Sie im WACOR Dusch-WC Shop unter www.wacor.de

Bei einer Neuinstallation empfehlen wir ein Eckventil auf der linken Seite der Keramik.

ANSCHLUSSVARIANTEN BEI BESTEHENDER TOILETTE

Je nach örtlicher Gegebenheit gibt es drei verschiedene Varianten, Ihr Dusch-WC anzuschließen (s. Beispielbilder).

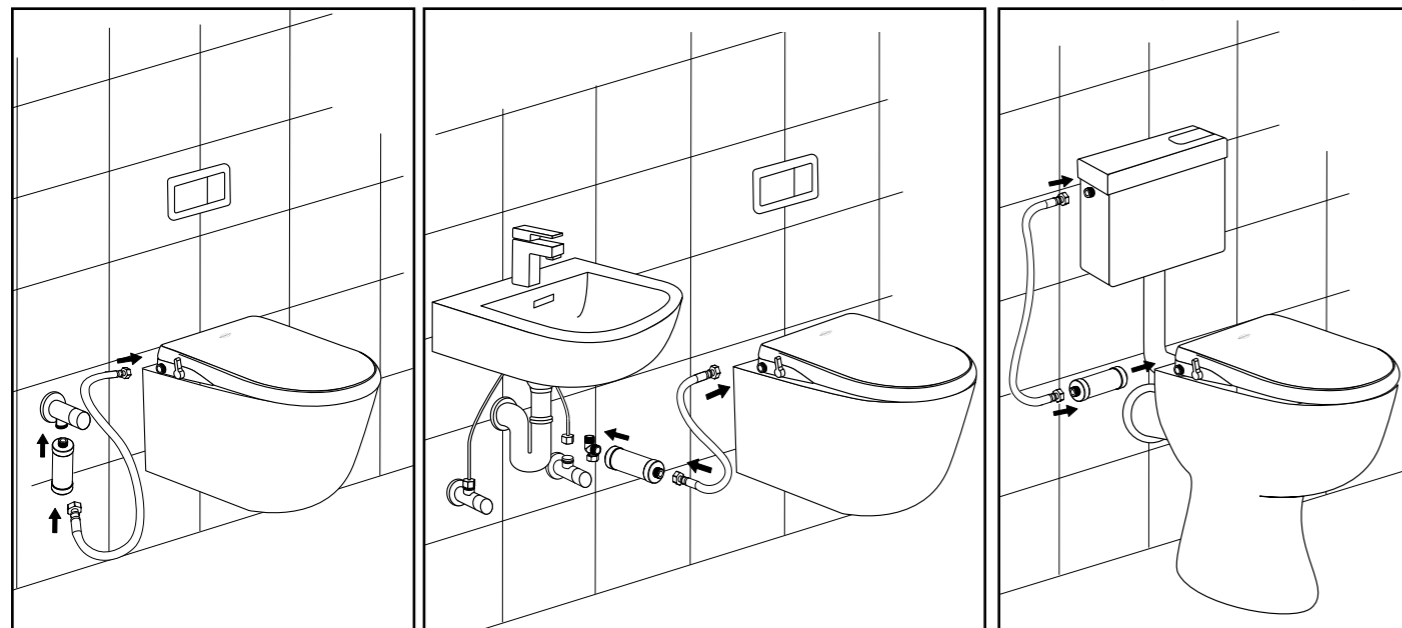

VARIANTE 1

Eckventil neben der Toilette

VARIANTE 2

Waschbecken in der Nähe

VARIANTE 3

Wasser vom Aufputz-Spülkasten

NEUINSTALLATION

Nehmen Sie eine Neuinstallation Ihrer Toilette vor, dann raten wir zu einem Eckventil auf der linken Seite der Keramik. Für ein elektronisches Dusch-WC benötigen Sie zusätzlich eine Steckdose auf der rechten Seite.

Die empfohlenen Maße finden Sie anbei in der Zeichnung (30cm vom Boden und 20cm aus der Mitte der Keramik heraus gemessen).

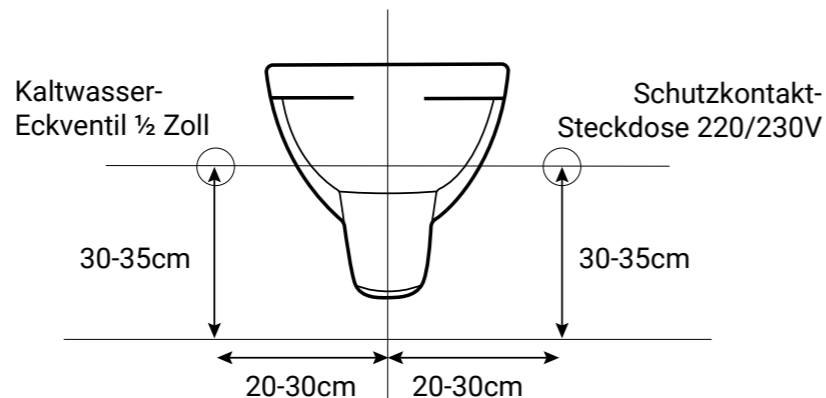

ABSCHLIEßENDE PRÜFUNG DER INSTALLATION

Prüfen Sie, ob alle Verschraubungen fest verbunden sind. Öffnen Sie nun die Wasserleitung. Vergewissern Sie sich, dass kein Wasser aus der Installation austritt. Sollte dies dennoch der Fall sein, überprüfen Sie, ob alle Gummidichtungen verbaut wurden.

Ihr neues Dusch-WC ist nun betriebsbereit.

BEDIENUNG

Wenn Sie auf der Toilette sitzen, der Wasseranschluss hergestellt und geöffnet ist, können Sie mit Hilfe des iBidet Reglers die Duschfunktion wie folgt starten.



WICHTIGER HINWEIS: Benutzen Sie das Gerät nur, wenn Sie auf der Brille sitzen. Andernfalls kann es zu starkem Wasseraustritt, verbunden mit unerwünschter Befeuchtung der Badumgebung kommen.

DUSCHFUNKTION

Drehen Sie den äußeren Ring des iBidet Reglers langsam nach vorne, um die Duschfunktion zu starten. Bewegen Sie diesen weiter vorwärts, bis Sie den gewünschten Wasserdruck erreicht haben.

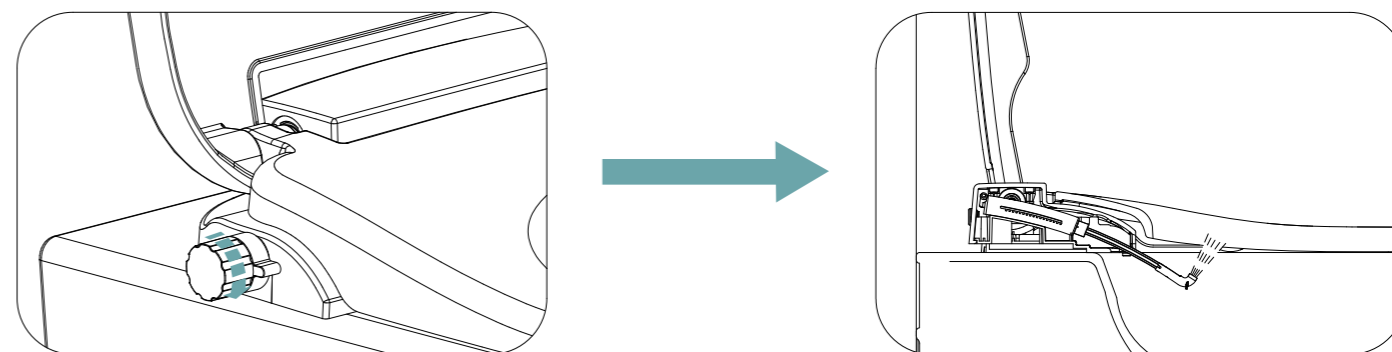

Sie können die Duscharmposition manuell anpassen, indem Sie den inneren Ring des iBidet Reglers langsam nach vorne oder hinten drehen. So können Sie verschiedene Bereiche Ihres Körpers erreichen und zwischen Anal- und Ladydusche wählen bzw. diese kombinieren.

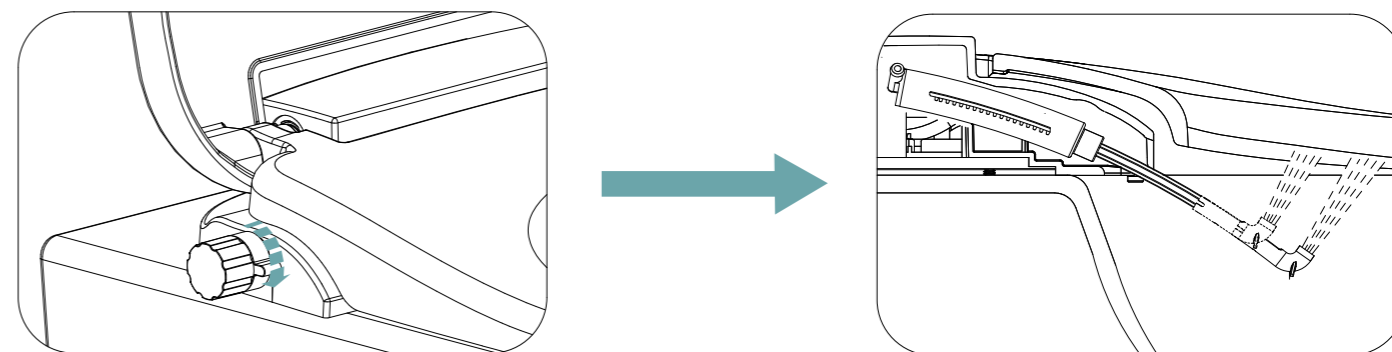

TIPP: Je weiter Sie den inneren Ring nach vorne drehen, desto weiter regulieren Sie auch den Duscharm nach vorne. Drehen Sie den iBidet Regler nach hinten, so wird auch der Duscharm weiter nach hinten geregelt.

PFLEGE UND WARTUNG

GEHÄUSE REINIGEN

Die sichtbaren und zu reinigenden Teile des Gerätes (Gehäuse und Waschdüsen) bestehen aus einfach zu reinigenden Kunststoffen, welche mit handelsüblichen Reinigungs- und Desinfektionsmitteln, z.B. Haushaltsreiniger oder Spülmittel gereinigt werden können.

Verwenden Sie hierfür ein weiches feuchtes Tuch. Bitte verwenden Sie keine Scheuerschwämme oder ähnliche Materialien. Wischen Sie die gereinigten Teile mit klarem Wasser nach und trocknen diese anschließend mit einem weichen Tuch.

i HINWEIS: Benutzen Sie zur Reinigung Ihres Dusch-WCs keinesfalls Lösungsmittel, Chlor oder sonstige aggressive Reiniger und Scheermittel, um die Oberfläche Ihres Dusch-WCs nicht zu beschädigen!



DUSCHARM REINIGEN

Ziehen Sie den Duscharm vorsichtig heraus und benutzen Sie ein weiches Tuch oder eine kleine Bürste mit Reiniger, um diesen zu reinigen.



WICHTIG: Für die folgenden Prozeduren empfehlen wir, das Gerät von der Wasserversorgung zu trennen, um unerwünschten Wasseraustritt zu verhindern.

MEWATEC quickrelease® SYSTEM

Um das Dusch-WC gründlich zu reinigen, empfehlen wir Deckel und Brille abzunehmen. Dies ist dank unseres MEWATEC quickrelease Systems problemlos möglich.

Öffnen Sie hierzu Deckel und Brille im 90° Winkel. Halten Sie beide Elemente zusammen fest und ziehen diese nach oben ab.

Nun sind alle Bereiche problemlos zugänglich, um diese gründlich zu reinigen. Im Anschluss setzen Sie Deckel und Brille wieder senkrecht auf die Aufnahmen. Ihr Dusch-WC ist nun wieder für Sie einsatzbereit.

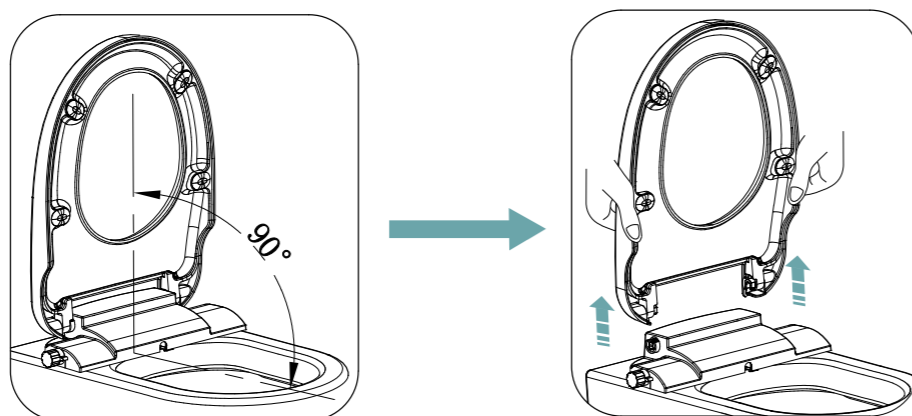

RÜCKFLUSSVERHINDERER REINIGEN

Für den Fall, dass der Wasserdruck nachlässt, deinstallieren Sie den Wasserschlauch und reinigen Sie den Rückflussverhinderer, indem Sie ihn mit Hilfe einer Zange entnehmen.

RÜCKFLUSSVERHINDERER ERSETZEN

Drehen Sie den Regler nach vorne in Betriebsposition und entfernen Sie den Rückflussverhinderer mit Hilfe einer Zange. (s. Beispielbild) Drücken Sie den neuen Verhinderer bis zum Anschlag in die Zulauföffnung. Drehen Sie nun den Regler wieder in die ursprüngliche Position zurück.

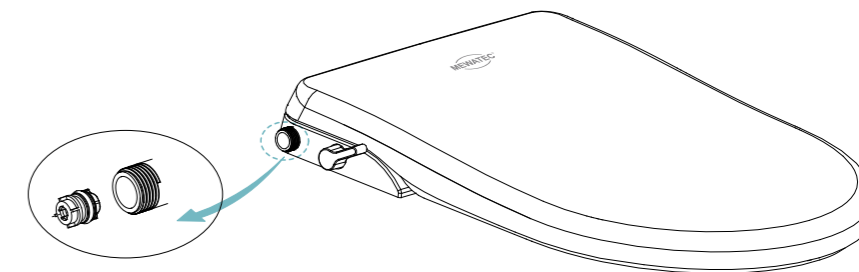

DUSCHKOPF ERSETZEN

Möchten Sie, beispielsweise aus hygienischen Gründen, den Duschkopf auswechseln, ist dies problemlos möglich. Ziehen Sie hierfür den Duscharm heraus, halten Sie diesen mit der einen Hand fest und ziehen mit der anderen Hand den Duschkopf gerade ab.

Setzen Sie nun den neuen Duschkopf auf den Duscharm auf.

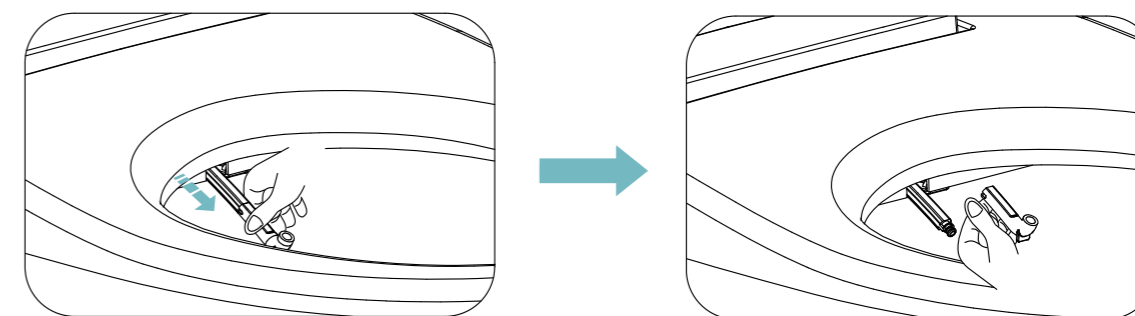

UNDICHTIGKEIT AM WASSERSCHLAUCH BEHEBEN

Falls Wasser aus einem oder beiden Enden des Wasserschlauches austritt, kontrollieren Sie, ob die Dichtungen enthalten sind und ziehen Sie die Schraubenmuttern erneut fest (s. Beispielbild).

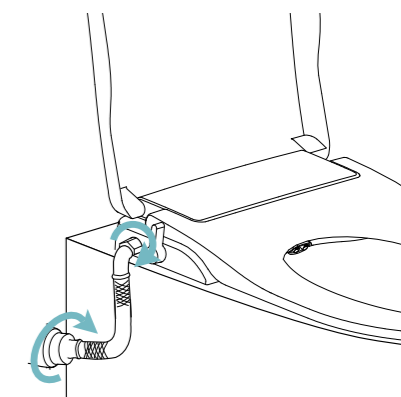

KALKSCHUTZFILTER

Um eine lange, einwandfreie Nutzung Ihres neuen Gerätes zu gewährleisten, empfehlen wir einen Kalkschutzfilter zwischen Wasserzufluss und Gerät zu installieren.

Die Lebensdauer Ihres Gerätes wird maßgeblich durch kalkhaltiges Wasser verkürzt! Bitte achten Sie daher immer auf einen stets aktiven MEWATEC Kalkschutzfilter. Der Filter sollte 4-mal pro Jahr gewechselt werden. Artikel #110147 Sollte nach obenstehenden Problemlösungen dennoch ein Fehler auftreten, kontaktieren Sie bitte unseren MEWATEC Kundenservice 030-83 21 76 67.

FEHLERBEHEBUNG

SITUATION	MÖGLICHE URSACHE	LÖSUNG
Duschstrahlstärke ist zu gering.	Wasserdruck des Gerätes ist zu gering.	Betätigen Sie während des Waschvorgangs den Hebel schnell in Richtung des höchsten Wasserdrucks.
	Leitungswasserdruck ist zu gering.	Wenn der Wasserdruck des Zuflusses geringer als 0,7 Bar ist, kontaktieren Sie bitte das örtliche Wasserwerk.
Es fließt kein Wasser.	Wasseranschluss ist zuge dreht.	Drehen Sie den Wasseranschluss auf.
	Filter des T-Stücks ist verschmutzt.	Reinigen Sie den Filter des T-Stücks.
	Duscharm steckt fest.	Ziehen Sie vorsichtig den Duscharm heraus und nehmen Sie den Duschkopf ab, um ihn zu reinigen.
	Leitungswasserdruck ist zu gering.	Erhöhen Sie den Wasserdruck.
Wasser tropft von der Keramik während der Benutzung.	Leitungswasserdruck ist zu hoch.	Der maximale Wasserdruck für dieses Gerät beträgt 7 BAR. Falls der Zulaufdruck höher ist, kontaktieren Sie bitte das örtliche Wasserwerk.

TECHNISCHE DATEN

BEREICH	SPEZIFIKATION	NEVADA PREMIUM
BETRIEBSBEDINGUNGEN/ TRINKWASSER	Trinkwasserschutz Umgebungstemperatur Umgebungsfeuchte Eingangswassertemperatur Eingangswasserdruck	Rückflussverhinderer 4 – 40 °C 5 – 99,8 % 5 – 35 °C 0,7 – 7,0 BAR
FUNKTIONEN/ EINSTELLUNGEN	Düsenposition Duschwasserdruck Duschzeit Werkseinstellung	einstellbar stufenlos einstellbar keine Begrenzung
SITZ & DECKEL	Hochwertigstes Duroplast Kunststoff Sanftes Schließen von Deckel und Brille	schlag-, kratz und feuerfest antibakteriell Hochleistungs-Öldruckdämpfer
ALLGEMEINES	Maximale Belastung der Toilette Wartungs- sowie reparaturoptimiert Netto/Brutto Gewicht	160 kg MEWATECs modularer Aufbau 3,5 kg / 3,8kg
FILTER	Wasserfilter (empfohlen)	Kalkschutzfilter

TECHNISCHE ZEICHNUNG

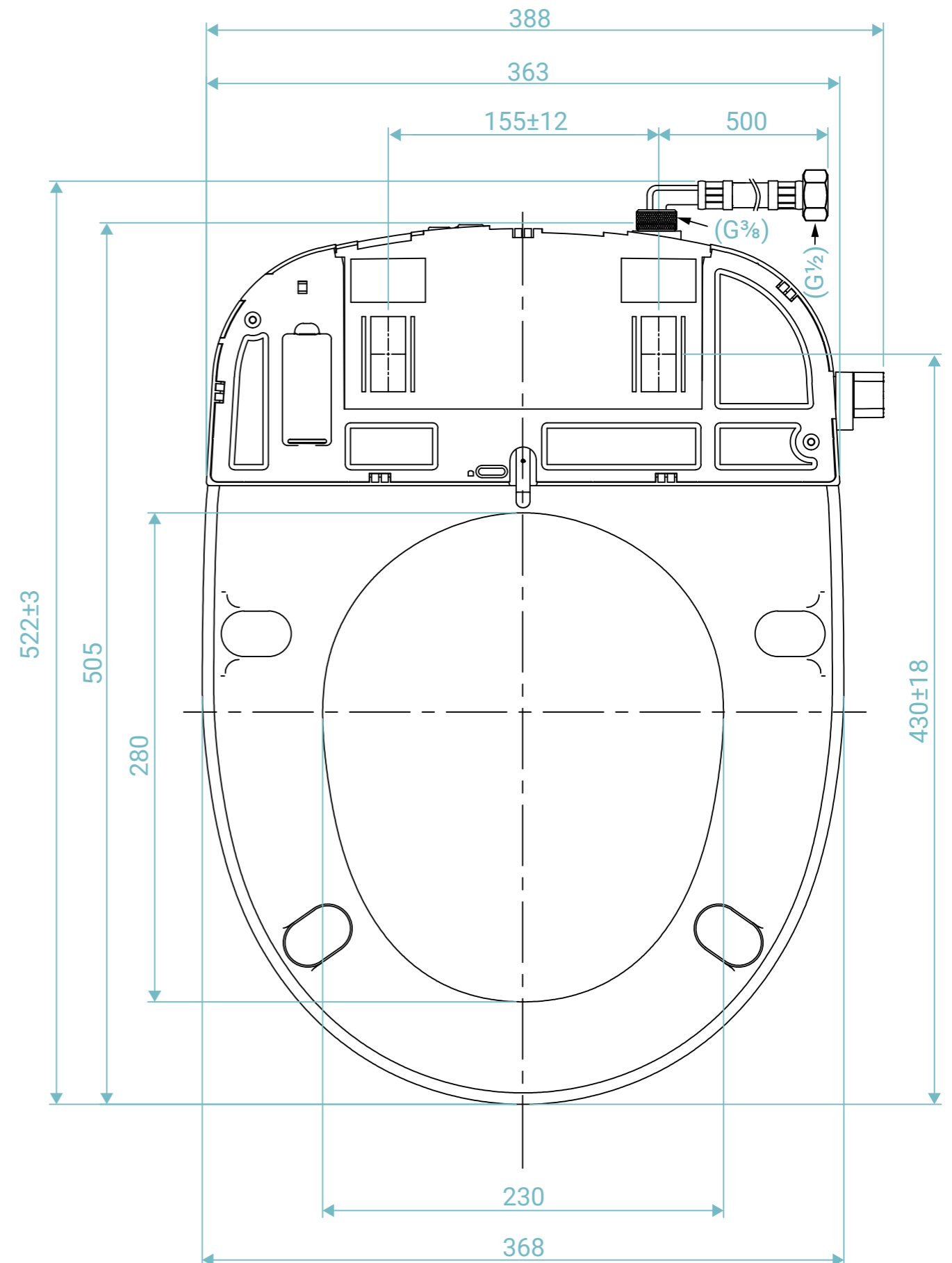

INHALTSSTOFFE

Dieses Produkt ist konform mit Richtlinie 2002/95/EG zur Beschränkung der Verwendung bestimmter gefährlicher Stoffe in Elektro- und Elektronikgeräten (RoHS, Restriction of the use of certain Hazardous Substances). Das bedeutet, dass dieses Produkt weitestgehend frei von umweltgefährdenden Substanzen wie Blei, Quecksilber, Chrom-VI-Verbindungen sowie Cadmium ist.

ENTSORGUNG VON ALTGERÄTEN

Als Händler sind wir verpflichtet, Sie hiermit zu informieren, dass Geräte nicht als unsortierter Siedlungsabfall zu beseitigen sind, sondern diese getrennt zu sammeln und über die örtlichen Sammel- und Rückgabesysteme für Geräte zu entsorgen sind. Die betroffenen Geräte, sind mit einem Recycling-Symbol gekennzeichnet.

RÜCKNAHMEPFLICHTEN FÜR TRANSPORTVERPACKUNGEN

Hersteller und Vertreiber sind verpflichtet, Transportverpackungen nach Gebrauch zurückzunehmen. Im Rahmen wiederkehrender Belieferungen kann die Rücknahme auch bei einer der nächsten Anlieferungen erfolgen. Die zurückgenommenen Transportverpackungen sind einer erneuten Verwendung oder einer stofflichen Verwertung zuzuführen, soweit dies technisch möglich und wirtschaftlich zumutbar ist (§ 5 Abs. 4 des Kreislaufwirtschafts- und Abfallgesetzes), insbesondere wenn für einen gewonnenen Stoff ein Markt vorhanden ist oder geschaffen werden kann. Bei Transportverpackungen, die unmittelbar aus nachwachsenden Rohstoffen hergestellt sind, ist die energetische Verwertung der stofflichen Verwertung gleichgestellt.

VERPACKUNGSVERORDNUNG

Händler und Hersteller sind gemäß der Regelungen der Verpackungsverordnung dazu verpflichtet, Verpackungen, die nicht das Zeichen eines Systems der flächendeckenden Entsorgung (wie der „Grüne Punkt“, das Duale System Deutschland AG oder das „RESY“-Symbol) tragen, zurückzunehmen und für deren Wiederverwendung oder Entsorgung zu sorgen. Endkunden haben die Möglichkeit, die Verpackung ausreichend frankiert an uns zurückzusenden. Die Verpackungen werden von uns gemäß der Bestimmungen der Verpackungsverordnung entsorgt bzw. einer stofflichen Verwertung zugeführt.

MEWATEC® ist eine Marke der WACOR Gruppe

WACOR GmbH

MEWATEC Business Park
Grünauer Straße 201-209
12557 Berlin
Deutschland

+49 (0)30 - 83 21 76 67
info@mewatec.com
www.mewatec.com

Das Herunterladen und Verwenden von Bildmaterial der WACOR Gruppe ist ohne schriftliche Genehmigung der WACOR GmbH nicht gestattet.

Vorstand/Geschäftsführer

Frank Edgar Mewes

Register

Amtsgericht Charlottenburg HRB 111589B

Institutionskennzeichen

IK: 591103687

Steuernummer

DE250666493
ATU76444625

WEEE-Reg.-Nummer

DE 77230281

Copyright

WACOR GmbH/MEWATEC

Haftung

Die Inhalte unserer Seiten wurden mit größter Sorgfalt erstellt. Für die Richtigkeit, Vollständigkeit und Aktualität der Inhalte können wir jedoch keine Gewähr übernehmen. Die WACOR GmbH ist für die eigenen Inhalte, die sie zur Nutzung bereithält, nach den allgemeinen Gesetzen verantwortlich. Von diesen eigenen Inhalten sind Querverweise (Links) auf die von anderen Anbietern bereitgehaltenen Inhalte zu unterscheiden. Erhalten wir davon Kenntnis, dass die verlinkten Inhalte eine zivil- oder strafrechtliche Verantwortlichkeit auslösen, werden wir diese Links beseitigen.



V22.02.00

MEWATEC ist eine Marke der WACOR Gruppe

WACOR GmbH
MEWATEC Business Park
Grünauer Straße 201-209
12557 Berlin
Tel. +49 (0)30 - 83 21 76 67
Fax +49 (0)30 - 83 21 76 65

www.mewatec.com

DUSHLET® - DAS ORIGINAL.